A XX-a ediție a JOCURILOR OLIMPICE DE VARA

München • 26 august – 10 septembrie 1972

PRONOSTICURILE SE CONFIRMĂ ÎN TURNEUL DE HANDBAL

Două „remize" și, în general, rezultate destul de strînse după primele 30 de minute de joc — iată ce s-a desprins, ca elemente esențiale, la încheierea rundei inaugurale a turneului olimpic de handbal. Cele două draw-uri s-au consemnat în aceeași serie și ele confirmă pronosticurile specialiștilor, care încă înainte de începerea „ostilităților", au apreciat că în prima grupă, unde își dispută șansele selecționatele Uniunii Sovietice, Suediei, Danemarcei și Poloniei, echilibrul de forțe este sensibil egal, formațiile calificate fiind greu de prevăzut. Primele rezultate au complicat și mai mult lucrurile (Danemarca — U.R.S.S. 12—12, Suedia — Polonia 13—13), așa încît nu este prea greu de bănuit că în această serie va fi nevoie să se facă uz în întocmirea clasamentului și de prevederile de „apel", în ordine: golaverajul prin scădere, numărul mai mare de goluri marcate, rezultatul direct sau... sorții!

În rest, rezultatele au fost normale, chiar dacă handbaliștii islandezi, norvegieni și cei ai echipei S.U.A. au luptat — cum spuneam — în primele 30 de minute cu mult elan în fața unor adversari evident superiori, cum erau selecționatele R.D. Germane, României sau Iugoslaviei. O excepție de la această caracteristică a echilibrului nu mai în prima repriză a constituit-o meciul dintre reprezentativele R.F. a Germaniei și Spaniei, în care handbaliștii iberici au rezistat pînă către finalul partidei, formația țării gazdă fiind obligată să facă mari eforturi pentru a cîștiga (13—10).

Selecționata României s-a distins prin calm și joc organizat, știind să-și mobilizeze forțele în apărare în momentele de cumpănă ale confruntării cu echipa Norvegiei, creditată în acest sezon cu rezultate remarcabile (victorii în fața formațiilor Suediei și Danemarcei, în deplasare!). Dar, după meciul de azi cu Spania, greul abia începe pentru băieții lui **N. Nedef** și **O. Vlase.** Drumul spre medalii trece prin trei etape dificile: ultimul joc din grupa preliminară, cel cu R.F. a Germaniei (duminică, la München) și apoi două partide decisive cu cele două prezumtive prime clasate în seria D, adică echipele Iugoslaviei și Ungariei. Este, totuși, de notat că după meciul cu Norvegia, cei doi antrenori s-au arătat satisfăcuți de randamentul lui **Gunesch** (goluri frumoase, de pe extremă, prin plonjon), de faptul că, în sfîrșit, **Gruia** este ponderat, precum și de comportarea în apărare a echipei (în frunte cu **Penu**), unde de fapt s-a consolidat victoria din întîlnirea cu Norvegia. De asemenea, nu poate fi omis faptul că, prin acest rezultat, echipa română a făcut un decisiv pas spre grupa semifinală, considerînd-o, firesc, favorită în confruntarea de astă seară cu reprezentativa Spaniei.

★

Rezultate tehnice, prima etapă: GRUPA A (la Ulm): **Danemarca — U.R.S.S. 12—12 (7—7), Suedia — Polonia 13—13 (5—7)**; GRUPA B (la Augsburg): **R. D. Germană — Islanda 16—11 (7—6), Cehoslovacia — Tunisia 25—7 (10—3)**; GRUPA C (la Böblingen): **România — Norvegia 18—14 (11—10), R.F. a Germaniei — Spania 13—10 (7—5)**; GRUPA D (la Göppingen): **Iugoslavia — Japonia 20—14 (11—7), Ungaria — S.U.A. 28—15 (16—8).**

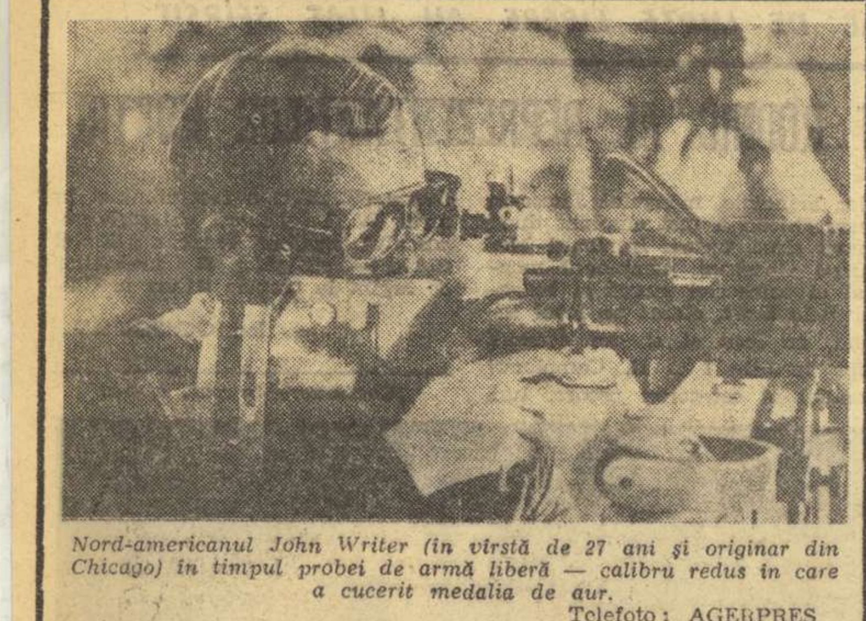

Nord-americanul John Writer (în vîrstă de 27 ani și originar din Chicago) în timpul probei de armă liberă — calibru redus în care a cucerit medalia de aur.

Telefoto: AGERPRES

ÎNCĂ TREI MEDALII PENTRU GIMNAȘTII JAPONEZI!

S-a încheiat întrecerea individuală și pentru gimnaști. 36 de sportivi, clasați pe baza notelor obținute în competiția pe echipe la impus și liber ales au participat miercuri seara la disputa pentru desemnarea medaliaților și a celorlalte locuri fruntașe în ierarhia olimpică. Performanța de a se număra printre aceștia au obținut-o și doi componenți ai selecționatei noastre masculine, Petre Mihaiuc și Dan Grecu.

Este inutil a vă mai repeta că am fost din nou martorii unui spectacol sportiv de înaltă ținută, un veritabil recital de măiestrie, frumusețe artistică, cutezanță, perfecțiune. Cum, desigur, vă imaginați, vedetele incontestabile ale concursului au fost gimnaștii japonezi. Peste 12000 de spectatori prezenți în Parcul Olimpic i-au ovaționat îndelung minute în șir pentru ceea ce ei au putut să realizeze și să prezinte la această ediție a Jocurilor Olimpice. De remarcat că toți componenții echipei Japoniei s-au numărat printre concurenții care au evoluat în această întrecere, cu toții clasîndu-se în primele 11 locuri ale clasamentului! Medalia de aur și titlul de campion olimpic au revenit lui Sawao Kato cu un punctaj excepțional, 114,650. Celelalte medalii au fost cucerite, de asemenea, de sportivi japonezi: Eizo Kemmotsu, campionul mondial absolut de la mondialele din 1970, medalie de argint (114,573), Akinori Nakayama — medalie de bronz, cu 114,325 p.

Iată și alte locuri: 4. Nikolai Andrianov (U.R.S.S.) 114,200 p, 5. Shigeru Kasamatsu (Japonia) 113,700 p, 6. Viktor Klimenko (U.R.S.S.) și Klaus Köste (R.D.G.) 113,075 p, 8. Mitsuo Tsukahara (Japonia) 112,775 p, 9. Wolfgang Thuene (R.D.G.) 112,175 p, 10. Matthias Brehme (R.D.G.) 112,125 p, 11. Teruichi Okamura (Japonia) 112,050 p, 12. Mihail Voronin (U.R.S.S) 111,375 p. Concurenții români au ocupat următoarele locuri: 32. Dan Grecu 108,850 p, 34. Petre Mihaiuc 108,650 p.

Azi, gimnaștii încheie competiția olimpică prin concursul pe aparate.

Trei sportivi — trei fețe surizătoare! Explicabil: a luat sfîrșit, de numai cîteva clipe, festivitatea de premiere la sărituri de pe trambulină — întrecerea masculină. Trio-ul medaliaților îl are în centru pe noul campion olimpic Vladimir Vasin (U.R.S.S.) încadrat în stînga de Franco Cagnoto (Italia), iar în dreapta, de Lincoln Craig (S.U.A.).

Telefoto: AGERPRES

MARIAN LAZĂR – ÎNVINGĂTOR NECONTESTAT

Miercuri seara, pe ringul de la Boxhalle au continuat întrecerile din cadrul turneului olimpic de box cu meciurile eliminatorii la categoriile cocoș și semimijlocie. Cu acest prilej a evoluat și tînărul nostru reprezentant la categoria cocoș, **Marian Lazăr.** El l-a avut ca partener de întrecere pe **Flexitus Bitegeko** (Tanzania). Pugilistul român a boxat bine în această partidă și, cu serii rapide în lupta de la semidistanță, l-a depășit clar pe Bitegeko — un boxer înalt, dar mai lent decît el. Partida a avut o desfășurare într-un singur sens — Marian Lazăr fiind superior pe parcursul celor 9 minute de luptă. În final, toți cei cinci arbitri judecători au consemnat pe buletinele lor victoria pugilistului român. În turul următor (optimi de finală), reprezentantul nostru va avea de susținut un meci dificil în compania campionului european de tineret din acest an (de la București), **Vasili Solomin** (U.R.S.S.), cel care l-a învins în finala competiției amintite pe Marian Lazăr.

În aceeași reuniune, boxerul sovietic l-a întrecut la puncte pe **V. Charndej** (Tanganica), iar **H. Rodriguez** (Spania) l-a eliminat din cursa spre locurile fruntașe ale categoriei pe francezul **Aldo Cosentino.** La aceeași categorie, reprezentantul R. D. Germane, **Șt. Förster** a cîștigat un meci dificil, în compania nigerianului **M. Seydou,** pugilist necunoscut, dar foarte puternic. **R. Careras** (S.U.A.) l-a scos din luptă în ultima repriză (abandon) pe australianul **M. Obrien.** Alte rezultate la cocoș: **Saig Keun Koh** (R.P.D. Coreeană) b.p. **Aziz Hami** (Tunisia), **A. Samora** (Mexic) b.ab 2 **R. Fortaleta** (Filipine).

Cu prilejul reuniunii de miercuri seara, campionul olimpic de la Ciudad de Mexico la categoria semimijlocie, **Manfred Wolke** (R.D.G.) și-a făcut debutul în întrecerile actualei ediții, învingîndu-l pe I. Panaiotis (Grecia) — la aceeași categorie la care deține centura olimpică (în ultimii ani, Wolke părăsise această categorie, evoluînd la mijlocie mică). De asemenea, fostul campion european de la București, **Gustav Mayer** (R. F. a Germaniei) a debutat și el cu o victorie în fața lui **J. Rackaley** (Noua Zeelandă). Tot la semimijlocie, italianul **D. Lassandro,** în care antrenorul italian Natale Rea își punea mari speranțe, a fost învins la puncte de cubanezul **Emilio Correa** (participant la turneul „Centura de aur" de la București). Reprezentantul Uniunii Sovietice, **Anatoli Hohlov** l-a învins prin abandon în ultima repriză pe chilianul **J. Medina,** iar **R. Sangnual** (Tanganica) l-a întrecut la puncte pe **K. Gschwind** (Suedia).

S.U.A. (grupa A), U.R.S.S. ȘI PORTO RICO (grupa B) AU RĂMAS NEÎNVINSE

Cel mai important meci din ziua a patra a turneului olimpic de baschet a opus reprezentativele **S.U.A.** și **Braziliei.** Partida a fost extrem de dramatică. Echipa nord-americană, neînvinsă în istoria turneelor olimpice de baschet, a fost de această dată la un pas de a pierde. În prima repriză, disputa a fost echilibrată, cele două formații intrînd la pauză cu un scor egal (26—26). Imediat după reluare, brazilienii au forțat nota și în min. 33 aveau un avantaj de 7 puncte. În final însă, sud-americanii lipsiți de aportul celor mai buni realizatori, Edward și Menon, nu au mai putut menține același ritm, permițînd baschetbaliștilor din S.U.A. să egaleze și să cîștige cu 61—54.

Majoritatea specialiștilor afirmă că „5"-ul din S.U.A. a făcut o partidă destul de slabă și că el este extrem de vulnerabil la această ediție. Formația Iugoslaviei — după dușul rece din meciul cu Porto Rico — și-a regăsit cadența, întrecînd categoric formația Filipinelor cu 117—75 (58—33). Ea rămîne astfel în cursa de calificare pentru turneul final. La același loc candidează și baschetbaliștii portoricani, care au întrecut miercuri noaptea echipa Senegalului cu 92—57 (39—28).

După o zi de pauză, cele 16 echipe își vor relua întrecerea astăzi, cînd este programat un nou derby: U.R.S.S. — Porto Rico. Iată și clasamentele în cele două grupe, după patru etape:

GRUPA A: 1. S.U.A. 8 p, 2. Brazilia 6 p (346—269), 3. Cuba 6 p (302—249), 4. Spania 4 p (273—278), 5. Cehoslovacia 4 p (243—272), 6. Australia 2 p (289—305), 7. Japonia 2 p (270—349), 8. A. A. Egipt 0 p;

GRUPA B: 1. U.R.S.S. 8 p (354—245), 2. Porto Rico 8 p (344—277), 3. Iugoslavia 6 p (361—296), 4. Italia 4 p (304—277), 5. Polonia 4 p (313—313), 6. R. F. a Germaniei 2 p. 7. Filipine 0 p (296—392), 8. Senegal 0 p (224—373).

O MEDALIE SCĂPATĂ PRINTRE DEGETE...

(Urmare din pag. 1)

lui care avea să devină campion olimpic și căruia, de fapt, rezultatul acestui asalt nu-i mai folosea decît pentru consolidarea poziției sale — polonezul Witold Wojda. El cîștigase pînă atunci toate asalturile avînd doar grija de a nu pierde la Țiu pentru a nu risca un baraj cu Kamuti, scorul fiindu-i absolut indiferent. În schimb, lui Mihai Țiu nu-i era indiferent scorul pentru că doar cu trei tușe obținute la Woyda el ar fi obținut medalia de bronz. Dar trăgătorul român nu a mai putut face față acestei situații încordate. Cu o superioritate decisivă, Wojda și-a netezit drumul spre medalia de aur învingînd pe Țiu cu 5—0, atît de net încît, uluit, Țiu nu și-a putut reveni.

Din păcate această înfrîngere severă l-a trimis pe trăgătorul nostru pe locul patru, lăsînd cale liberă spre medalia de bronz învinsului său din finală, francezul Noel, care trecînd vitejește peste o crampă a reușit, în ultimul său asalt, o senzațională victorie cu 5—1 asupra sovieticului Denisov. Dar așa e jocul rezultatelor în scrimă...

Cu acest loc 4, Mihai Țiu obține cea mai bună performanță a carierei sale sportive în probele individuale. El a fost, pînă acum, de două ori al 6-lea, la Jocurile Olimpice de la Mexico și la campionatele mondiale din 1969. Rezultatul său confirmă, pe de o parte, poziția sa fruntașă în elita floretei mondiale și, pe de altă parte, continuă strălucita prezență românească în arena scrimei internaționale. Aceste constatări nu erau străine cercului de specialiști aflați miercuri seara — alături de un numeros și entuziast public — în frumoasa sală de scrimă Bayernhalle.

Țiu împreună cu colegii săi floretiști mai are un prilej de a se distinge în turneul pe echipe care începe vineri. O spune chiar Țiu: **„Îmi pare rău de asaltul pierdut la Denisov, pe care-l învinsesem în semifinale. Sper să mă pot revanșa cu un rezultat mai bun, împreună cu echipierii mei în turneul pe echipe".**

A doua medalie de aur a naiadei australiene Shane Gould. Ea a fost dobîndită în proba de 400 m liber pe care tînăra înotătoare de la antipozi a parcurs-o într-un excelent timp (4:19.04) ce constituie un nou record mondial.

Telefoto: AGERPRES

Jurnal OLIMPIC 1 septembrie

• Organizatorii Jocurilor Olimpice țin mult ca atleții să alerge pe piste extrem de curate. **În fiecare dimineață, atît pista de pe stadionul olimpic cît și cele utilizate pentru antrenamente sînt spălate cu detergenți.** Să nu uităm că pistele din München sînt din recortan!...

• **Din sutele de mii de spectatori** care se vor perinda în tribunele diferitelor arene ale întrecerilor olimpice, **realizatorii filmului celei de a XX-a Olimpiade au preferat pe francezul Marcel Marceau. Este vorba despre celebrul mim** a cărui artă de a comunica diferitele stări de spirit ale unui spectator recurgînd doar la mimică și gest **îi va ajuta pe realizatorii filmului să sublinieze fie momentele amuzante, fie cele dramatice ale competițiilor** pe care — după cum se știe — zece faimoși regizori le vor aduce pe ecran.

• **Concursul olimpic de natație reunește un număr record de frați și surori.** Iată o listă a lor: americanii **Lynn** și **Rick Colella,** italienii **Novella** și **Mauro Calligaris,** vest-germanii **Angela** și **Klaus Steinbach** și **Hans** cu **Werner Lampe,** australienii **Neil** și **Greg Rogers,** libanezii **Mireille** și **Bruno Bassoul.** Nu se poate spune că la Schwimhale nu domnește o atmosferă... frățească!

• **Fotografii prezenți la München sînt angrenați într-o pasionantă întrecere profesională** deoarece o firmă vest-germană a organizat pentru ei un concurs, dotat cu premii ispititoare, intitulat **„Cea mai frumoasă imagine a Jocurilor".**

• **La cursa ciclistă de 100 km a asistat** și cunoscutul as al pedalei, **Eddy Merckx** pentru a încuraja echipa Belgiei. El a avut două motive să facă acest lucru: era vorba de compatrioții săi dar, totodată de „elevii" socrului său **Lucien Acou** care s-a ocupat de pregătirea rutierilor belgieni pentru această ediție a J.O.

• **Printre principalii favoriți la săritura în lungime** se numără un nume nou: **Josua Owusu,** un ghanez de 24 de ani care studiază în S.U.A., care are la activ 10,5 pe suta de metri, 2,05 la săritura în înălțime și care, la un antrenament pe unul din stadioanele müncheneze, a atins la a doua săritură un promițător 8,06. **„Cred că pot sări 8,15 — 8,20 m și cu o asemenea performanță nu se poate să nu iei o medalie",** a declarat el după această săritură încheindu-și cu ea antrenamentul. Așadar, atenție la Owusu!

• **Dave Hemery, medaliat cu aur la Ciudad de Mexico** în proba de 400 m garduri, este considerat de antrenorul său unul din oamenii cu mari șanse și la titlul olimpic de la München. Și totuși Hemery spune ziariștilor: **„Nu vreau să fiu favoritul acestei curse. Favoriții sînt Mann și Aki Bua. Îi cunosc foarte bine pe amîndoi și știu ce spun".** La rîndul lor, ziariștii afirmă că Dave este mai puternic și în formă mai bună decît la Ciudad de Mexico. Pe cine să mai credem?

• **Întrecerile olimpice nu sînt numai o aprigă bătălie a capacităților fizice** (augmentate prin antrenamente îndelungate și perseverente) **dar și a realizatorilor de echipament, de materiale sportive.** Canotorii vest-germani dispun pentru proba de 8+1 de o ambarcație realizată de un specialist italian (Colani). Pentru a reduce greutatea bărcii, constructorul a folosit lemn perforat, acoperit cu un strat de plastic și titaniu. Acest prototip cîntărește numai 70 kg în loc de 100 kg și, după aprecierile făcute, ar asigura un avantaj de o lungime și jumătate pe un traseu de 2000 metri.

• **Este indiscutabil că la München se depun eforturi fără precedent pentru a ține publicul la curent cu tot ceea ce se întîmplă la Olimpiadă.** În ziarele occidentale se poate întîlni în aceste zile, o reclamă vastă a radio-televiziunii luxemburgheze care anunță că și-a asigurat serviciile **„d-lui Love Story"** (a se citi **Erich Segal**) pentru comentariile sportive din capitala Bavariei.

• **Tunisianul Gammoudi** (medaliat cu aur la J. O. din 1968 în proba de 5000 m și cu bronz pe 10000 m) **vizează o medalie în cursa de 10000 metri.** Pentru aceasta el și-a propus să nu ducă trena ci să-i lase pe alții (**Bedford, Șarafetdinov,** de exemplu) păstrîndu-și forțele pentru finiș. **„Cred că voi fi cel mai rapid dintre ei la sprintul final",** a declarat Gammoudi.

ALTE REZULTATE

SĂRITURI. Trambulină (b): 1. **VLADIMIR VASIN** (U.R.S.S.) 594,09 p, 2. Georgio Cagnotto (Italia) 592,13 p, 3. Craig Lincoln (S.U.A.) 577,29 p, 4. Klaus Dibiasi (Italia) 559,05 p, 5. Michael Finneran (S.U.A.) 557,34 p, 6. Viaceslav Strahov (U.R.S.S.) 556,20 p, 7. Falk Hofmann (R.D.G.) 544,95 p, 8. Norbert Huda (R.F.G.) 544,95 p;

HALTERE (67,5 kg). 1. **MUKARDI KIRȘINOV** (U.R.S.S.) 460 kg, 2. Mladen Kucev (Bulgaria) 450 kg, 3. Zbigniew Kaczmarek (Polonia) 437,5 p, 4. Waldemar Baszanowski (Polonia) 435 kg, 5. Nasrol Dehnavi (Iran) 435 kg, 6. Jenö Ambrozi (Ungaria) 427,500 kg.

SLALOM NAUTIC. **Caiac** (F): 1. **ANGELIKA BACHMAN** (R.D.G.), 2. Gisela Grothaus (R.F.G.), 3. Magdalena Wunderlich (R.F.G.), 4. Maria Cwiertniewicz (Polonia), 5. Kunegunda Kodawska (Polonia), 6. Victoria Brown (Marea Britanie); **Canoe dublu** (m): 1. **WALTER HOFMANN — ROLF DIETER AMEND** (R.D.G.), 2. Hans Otto Schumacher — Wilhelm Baues (R.F.G.), 3. Jean Louis Olry — Jean Claude Olry (Franța), 4. Jurgen Kretzschmar — Klaus Tummer (R.D.G.), 5 Jan Fraczak — Ryszard Sergua (Polonia), 6. Jan Andrejasik — Pet. Guzelj (Iugoslavia).

YACHTING. Clasamente după două regate: **„F.D."**: 1. Vladimir Leontiev (U.R.S.S.), 2. Anton Gregor (Iugoslavia), 3. Rodney Pattison (M. Britanie); **TEMPEST**: 1. Allan Warren (M. Britanie), 2. Valentin Mankin (U.R.S.S.), 3. Marcel Troupel (Franța); **STAR**: 1. Boris Budnikov (U.R.S.S.), 2. Willy Kuhweide (R.F.G.), 3. Pelle Petersson (Suedia); **SOLING**: 1. Stig Wennerstroem (Suedia), 2. Harry Melges (S.U.A.), 3. David Miller (Canada); **DRAGON**: 1. John Bruce Cuneo (Australia), 2. Franz Heilmeier (R.F.G.), 3. Simon Tait (M. Britanie).

O fază din meciul de hochei pe iarbă dintre echipele Olandei și Kenyei (cîștigat de olandezi cu 5—1) care demonstrează dinamismul acestui sport

• COMPETIȚII LA ZI • COMPETIȚII LA ZI

UN INTERESANT CONCURS INTERNAȚIONAL DE MOTOCROS LA BRAȘOV

Duminică, se va desfășura la Brașov, în organizarea F.R.M. și clubului sportiv Steagul roșu, un interesant concurs internațional de motocros, la care vor lua parte — alături de alergătorii noștri — sportivi din Bulgaria, Cehoslovacia și Ungaria.

Întrecerile vor avea loc pe un traseu amenajat pe Valea Răcădăului, cu începere de la ora 10, doar la o singură probă: clasa pînă la 500 cmc.

Printre participanții români: St. Chițu, A. Crisbay, P. Lucaci, Tr. Moașa și P. Filipescu, iar dintre oaspeți remarcăm pe J. Mohacsi și A. Demeter (Ungaria), J. Marik și A. Klatovski (Cehoslovacia).

Revanșa acestui concurs se va disputa la Moreni, în ziua de 10 septembrie.

CAMPIONATELE NAȚIONALE DE YACHTING

Între 30 august și 3 septembrie, se desfășoară la Constanța, în rada portului Tomis, campionatele naționale de yachting pentru seniori. La competiție, participă 70 de ambarcațiuni, reprezentînd asociațiile sportive Electrica și C.N.U. București, Viitorul Drobeta Tr. Severin, Electrica, Știința și Marina din Constanța. Pe primele locuri, la clasele respective, se află, după prima zi de concurs: **F. D.:** I. Alexandru, D. Micu (Știința Constanța), **Star:** M. Dumitriu, N. Ilișescu (C.N.U. Buc.), **Finn:** D. Mihailovici (C.N.U.), **Snipe:** Em. Groza, S. Agachi (C.N.U.).

Campionatele naționale de yachting pentru juniori — desfășurate pe lacul Siutghiol — a luat sfîrșit cu următoarele rezultate: clasa **Snipe:** R. Manu, D. Belu (Electrica Buc.), **F.D.:** M. Cart, M. Boldișor (C.N.U.), **Finn:** D. Mihailovici

P ENACHE-coresp.

VALENTIN ILIE A CÎȘTIGAT ȘI CURSA A DOUA DIN „CUPA ORAȘELOR" LA CICLISM

PLOIEȘTI, (prin telefon). — Trecînd primul linia de sosire și în ziua a doua a „Cupei orașelor", brăileanul Ilie Valentin a cîștigat detașat etapa a V-a a acestei competiții.

Proba finală a reunit la start 62 de concurenți care s-au întrecut pe distanța de 44 km, pe șoseaua Ploiești-Văleni, primul sosit realizînd o medie orară de 39,100 km.

S-a alergat, în general, în pluton, orice tentativă de evadare (și au fost numeroase) fiind prompt anihilată. A plăcut duelul înverșunat dintre Valentin Ilie și Valentin Hoța (Tg. Mureș). În final, a cîștigat Ilie Valentin care a parcurs distanța în 1 h 07:32 obținînd maximum de puncte posibile: 20. L-a urmat V. Hoța (Tg. Mureș) 15 p, Z. Elekeș (Brașov) 12 p, V. Coroianu (Cluj) 10 p, T. Toro (Brașov) 8 p.

I. TĂNĂSESCU-coresp.

TRAGEREA EXCEPȚIONALĂ PRONOEXPRES

3 septembrie 1972

Participarea se face pe bilete de 3 lei, 6 lei și 15 lei varianta. Se mai poate participa pe variante combinate și combinații „cap de pod".

Pentru stabilirea numerelor cîștigătoare se vor efectua 5 extrageri însumînd în total 40 de numere.

Sîmbătă 2 septembrie 1972, este ULTIMA ZI pentru procurarea biletelor!

Rubrică redactată de LOTO — PRONOSPORT

EXCURSII CU PETRECEREA REVELIONULUI LA
PRAGA
BANI ȘI AUTOTURISME

ÎNTREPRINDEREA DE TRANSPORTURI AERIENE

„TAROM"

organizează concurs pentru operatori radionaviganți în vederea școlarizării la cursurile de scurtă durată

Candidații la concurs trebuie să îndeplinească următoarele condiții:

— să fie absolvenți ai liceului, cu sau fără examen de bacalaureat.

— să posede certificat clasa III, valabil în serviciile — fix și mobil — aeronautic, și care înainte de începerea cursului au un stagiu de 1 an și 6 luni în serviciul fix aeronautic.

Cererile se primesc pînă în ziua de 15 septembrie a.c. la serviciul personal TAROM — Băneasa, zilnic între orele 13,00 — 15,00.

Concursul va avea loc în ziua de 20 septembrie 1972 la sediul întreprinderii din șos. București-Ploiești nr. 38—40 sector 1.